

PROIECT DE HOTĂRÂRE nr.88/10.11.2023

privind participarea la programul Fondul pentru Modernizare, „Programul-cheie 1” Surse regenerabile de energie și stocarea energiei - Sprijin pentru realizarea de noi centrale electrice și sisteme de încălzire-răcire bazate pe surse regenerabile de energie și pentru realizarea de capacități de stocare a energiei electrice, apelul de proiecte „Sprijinirea investițiilor în noi capacități de producere a energiei electrice produsă din surse regenerabile pentru autoconsum pentru entități publice” și aprobarea documentației tehnico-economice și a indicatorilor tehnico-economici ai proiectului **„INFIIINTAREA UNEI CAPACITATI DE PRODUCTIE A ENERGIEI ELECTRICE DIN SURSA SOLARA PENTRU ACOPERIREA CONSUMULUI PROPRIU IN COMUNA CRICAU, JUDEȚUL ALBA”**

Având în vedere: Referatul de aprobare nr.5838/10.11.2023 privind participarea la programul Fondul pentru Modernizare, „Programul-cheie 1” Surse regenerabile de energie și stocarea energiei - Sprijin pentru realizarea de noi centrale electrice și sisteme de încălzire-răcire bazate pe surse regenerabile de energie și pentru realizarea de capacități de stocare a energiei electrice, apelul de proiecte „Sprijinirea investițiilor în noi capacități de producere a energiei electrice produsă din surse regenerabile pentru autoconsum pentru entități publice” și aprobarea documentației tehnico-economice și a indicatorilor tehnico-economici ai proiectului **„INFIIINTAREA UNEI CAPACITATI DE PRODUCTIE A ENERGIEI ELECTRICE DIN SURSA SOLARA PENTRU ACOPERIREA CONSUMULUI PROPRIU IN COMUNA CRICAU, JUDEȚUL ALBA”**.

Ținând cont de:

- Ordinul nr. 1431 din 01.11.2023 pentru aprobarea Ghidul solicitantului – Conditii specifice de accesare a finantarii din Fondul pentru modernizare - Sprijinirea investițiilor în noi capacități de producere a energiei electrice produsă din surse regenerabile pentru autoconsum aferent apelului de proiecte pentru solicitanții din sectorul public, din cadrul „Programului-cheie 1” Surse regenerabile de energie și stocarea energiei;
- art. 7 alin. (2) lit. b) și alin. (7) din H.G. nr. 907/2016 privind etapele de elaborare și conținutul-cadru al documentațiilor tehnico-economice aferente obiectivelor/proiectelor de investiții finanțate din fonduri publice;
- art. 44 alin. 1 din Legea nr. 273/2006 privind finanțele publice locale, cu modificările și completările ulterioare;
- art. 43 alin. (4) din Legea 24/2000 privind normele de tehnica legislativă pentru elaborarea actelor normative, cu modificările și completările ulterioare;

În temeiul prevederilor art. 129 alin. (4) lit. d), din OUG nr. 57/2019 privind Codul administrativ, cu modificările și completările ulterioare;

Todericiu Aurel-Florin, Primar al comunei Cricău, propun spre aprobare prezenta:

HOTĂRÂRE

Art.1. Se aprobă participarea la programul Fondul pentru Modernizare, „Programul-cheie 1” Surse regenerabile de energie și stocarea energiei - Sprijin pentru realizarea de noi centrale electrice și sisteme de încălzire-răcire bazate pe surse regenerabile de energie și pentru realizarea de capacități de stocare a energiei electrice, apelul de proiecte „Sprijinirea investițiilor în noi capacități de producere a energiei electrice produsă din surse regenerabile pentru autoconsum pentru entități publice” și

aprobarea documentatiei tehnico-economice si a indicatorilor tehnico-economici ai proiectului „**INFIIINTAREA UNEI CAPACITATI DE PRODUCTIE A ENERGIEI ELECTRICE DIN SURSA SOLARA PENTRU ACOPERIREA CONSUMULUI PROPRIU IN COMUNA CRICAU, JUDETUL ALBA**”.

Art.2. Se aprobă documentatia tehnico-economica si indicatorii tehnico-economici pentru proiectul „**INFIIINTAREA UNEI CAPACITATI DE PRODUCTIE A ENERGIEI ELECTRICE DIN SURSA SOLARA PENTRU ACOPERIREA CONSUMULUI PROPRIU IN COMUNA CRICAU, JUDETUL ALBA**”, inclusiv Anexa 1 – Deviz General si Ancxa 2 privind descrierea sumara a obiectivului de investitie, ce fac parte integranta din prezenta hotarare.

Art.3. Se aprobă valoarea totala a proiectului „**INFIIINTAREA UNEI CAPACITATI DE PRODUCTIE A ENERGIEI ELECTRICE DIN SURSA SOLARA PENTRU ACOPERIREA CONSUMULUI PROPRIU IN COMUNA CRICAU, JUDETUL ALBA**”, conform Anexei 1 – Deviz General, in cuantum de **983.347,35 lei (inclusiv TVA)**, din care:

- a) Valoarea totala eligibila 924.289,07 lei (inclusiv TVA);
- b) Valoare totala neeligibila, ce va fi sustinuta financiar din surse proprii, 59.058,29 lei (inclusiv TVA);
- c) Valoarea grantului acordat din bugetul Fondului pentru modernizare este in procent de 100 % din cheltuielile totale eligibile ale proiectului, in valoare de 924.289,07 lei (inclusiv TVA).

Art.4. Se aproba asigurarea cofinantarii proiectului, asigurarea fluxului financiar pentru implementarea proiectului si acoperirea contravalorii cheltuielilor altele decat cele eligibile pentru proiectul „**INFIIINTAREA UNEI CAPACITATI DE PRODUCTIE A ENERGIEI ELECTRICE DIN SURSA SOLARA PENTRU ACOPERIREA CONSUMULUI PROPRIU IN COMUNA CRICAU, JUDETUL ALBA**”.

Art.5. Se aprobă contractarea finantarii si se desemneaza Primarul Comunei Cricau, domnul Todericiu Aurel Florin, să reprezinte solicitantul in relatia cu Ministerul Energiei.

Art.6. Se desemnează domnul Primar TODERICIU AUREL-FLORIN, ca persoană responsabilă cu implementarea proiectului și care va asigura comunicarea în relația cu autoritatea finanțatoare; semnând în acest sens și Declarația privind conflictul de interese.

Art.7. Cu ducerea la îndeplinire a prezentei hotărâri se însărcinează aparatul de specialitate al Primarului comunei Cricău.

Art.8. Prezenta poate fi contestată conform Legii nr. 554/2004 contencios administrativ, cu modificările și completările ulterioare.

Art.9.- Prezenta hotărâre va fi adusă la cunoștință publică prin publicare pe site-ul Comunei Cricau.

Art.10.- Prezenta hotărâre se comunică: Instituției Prefectului Județului Alba, Primarului Comunei Cricau, compartiment contabilitate, dosarul ședinței, cetățenilor prin afișaj.

**Inițiator-Primar,
TODERICIU AUREL-FLORIN**

**Avizat-Secretar General UAT,
ALDEA MARIA-LORELAI**

**DEVIZ GENERAL**

al obiectivului de investiție:

Nr. crt.	Denumirea capitolelor și subcapitolelor de cheltuieli	cota TVA 19%		
		Valoare (fără TVA)	TVA	Valoare cu TVA
		LEI	LEI	LEI
1	2	3	5	6
CAPITOLUL 1 Cheltuieli pentru obținerea și amenajarea terenului				
1.1	Obținerea terenului	0.00	0.00	0.00
1.2	Amenajarea terenului	0.00	0.00	0.00
1.3	Amenajări pentru protecția mediului și aducerea terenului la starea inițială	0.00	0.00	0.00
1.4	Cheltuieli pentru relocarea/protecția utilităților	0.00	0.00	0.00
Total capitol 1		0.00	0.00	0.00
CAPITOLUL 2 Cheltuieli pentru asigurarea utilităților necesare obiectivului de investiții				
Total capitol 2- Bransament electric		150,000	28,500	178,500
CAPITOLUL 3 Cheltuieli pentru proiectare și asistență tehnică				
3.1	Studii	500.00	95.00	595.00
	3.1.1. Studii de teren	0.00	0.00	0.00
	3.1.2. Raport privind impactul asupra mediului	0.00	0.00	0.00
	3.1.3. Alte studii specifice	500.00	95.00	595.00
3.2	Documentații-suport și cheltuieli pentru obținerea de avize, acorduri și autorizații	0.00	0.00	0.00
3.3	Expertizare tehnică	0.00	0.00	0.00
3.4	Certificarea performanței energetice și auditul energetic al clădirilor	500.00	95.00	595.00
3.5	Proiectare	103,000.00	19,570.00	122,570.00
	3.5.1. Temă de proiectare	0.00	0.00	0.00
	3.5.2. Studiu de fezabilitate	0.00	0.00	0.00
	3.5.3. Studiu de fezabilitate/documentație de avizare a lucrărilor de intervenții și deviz general	40,000.00	7,600.00	47,600.00
	3.5.4. Documentațiile tehnice necesare în vederea obținerii avizelor/acordurilor /autorizațiilor	2,000.00	380.00	2,380.00
	3.5.5. Verificarea tehnică de calitate a proiectului tehnic și a detaliilor de execuție	1,000.00	190.00	1,190.00
	3.5.6. Proiect tehnic și detalii de execuție	60,000.00	11,400.00	71,400.00
3.6	Organizarea procedurilor de achiziție	0.00	0.00	0.00
3.7	Consultanță	70,500.00	13,395.00	83,895.00
	3.7.1. Managementul de proiect pentru obiectivul de investiții	70,000.00	13,300.00	83,300.00
	3.7.2. Auditul financiar	500.00	95.00	595.00
3.8	Asistență tehnică	5,000.00	950.00	5,950.00
	3.8.1. Asistență tehnică din partea proiectantului	0.00	0.00	0.00
	3.8.1.1. pe perioada de execuție a lucrărilor	0.00	0.00	0.00
	3.8.1.2. pentru participarea proiectantului la fazele incluse în programul de control al lucrărilor de execuție, avizat de către Inspectoratul de Stat în Construcții	0.00	0.00	0.00
	3.8.2. Dirigenție de șantier	5,000.00	950.00	5,950.00
Total capitol 3		179,500.00	34,105.00	213,605.00

CAPITOLUL 4 Cheltuleli pentru investiția de bază				
4.1	Construcții și instalații	227,685.00	43,260.15	270,945.15
4.2	Montaj utilaje, echipamente tehnologice și funcționale	22,768.50	4,326.02	27,094.52
4.3	Utilaje, echipamente tehnologice și funcționale care necesită montaj	234,260.00	44,509.40	278,769.40
4.4	Utilaje, echipamente tehnologice și funcționale care nu necesită montaj și echipamente de transport	0.00	0.00	0.00
4.5	Dotări	0.00	0.00	0.00
4.6	Active necorporale	0.00	0.00	0.00
CAPITOLUL 5 Alte cheltuleli				
5.1	Organizare de șantier	0.00	0.00	0.00
	5.1.1. Lucrări de construcții și instalații aferente organizării de șantier	0.00	0.00	0.00
	5.1.2. Cheltuieli conexe organizării șantierului	0.00	0.00	0.00
5.2	Comisioane, cote, taxe, costul creditului	4404.99	0.00	4404.99
	5.2.1. Comisioanele și dobânzile aferente creditului băncii finanțatoare	0.00	0.00	0.00
	5.2.2. Cota aferentă ISC pentru controlul calității lucrărilor de construcții	2002.27	0.00	2002.27
	5.2.3. Cota aferentă ISC pentru controlul statului în amenajarea teritoriului, urbanism și pentru autorizarea lucrărilor de construcții	400.45	0.00	400.45
	5.2.4. Cota aferentă Casei Sociale a Constructorilor - CSC	2002.27	0.00	2002.27
	5.2.5. Taxe pentru acorduri, avize conforme și autorizația de construire/desființare	0.00	0.00	0.00
5.3	Cheltuieli diverse și neprevăzute	7427.14	1411.16	8838.30
5.4	Cheltuieli pentru informare și publicitate	1000.00	190.00	1190.00
Total capitol 5		12832.13	1601.16	14433.29
CAPITOLUL 6 Cheltuieli pentru probe tehnologice și teste				
6.1	Pregătirea personalului de exploatare	0.00	0.00	0.00
6.2	Probe tehnologice și teste	0.00	0.00	0.00
Total capitol 6		0.00	0.00	0.00
TOTAL GENERAL		827,045.63	156,301.72	983,347.35
din care: C + M (1.2 + 1.3 + 1.4 + 2 + 4.1 + 4.2 + 5.1.1)		400,453.50	76,086.17	476,539.67

Întocmit,

Beneficiar/Investitor,

ing. Pop Mihai
Funcția: ing. Proiectant

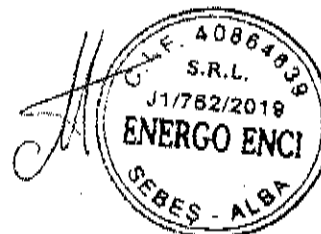

Inițiator-Primar,
TODERICIU AUREL-FLORIN

Avizat-Secretar General UAT,
ALDEA MARIA-LORELAI

Proiectant:

ENERGO ENL S.R.L.

al obiectivului de investiție:

NFI/11/2017

cota TVA

19%

Nr. crt.	Denumirea capitolelor și subcapitolelor de cheltuieli	Valoare	TVA	Valoare cu
		(fără TVA)	[neeligibil]	TVA
		LEI	LEI	LEI
1	2	3	5	6
CAPITOLUL 1 Cheltuieli pentru obținerea și amenajarea terenului				
1.1	Obținerea terenului	0.00	0.00	0.00
1.2	Amenajarea terenului	0.00	0.00	0.00
1.3	Amenajări pentru protecția mediului și aducerea terenului la starea inițială	0.00	0.00	0.00
1.4	Cheltuieli pentru relocarea/protecția utilităților	0.00	0.00	0.00
Total capitol 1		0.00	0.00	0.00
CAPITOLUL 2 Cheltuieli pentru asigurarea utilităților necesare obiectivului de investiții				
Total capitol 2		150,000	28,500	178,500
CAPITOLUL 3 Cheltuieli pentru proiectare și asistență tehnică				
3.1	Studii	0.00	0.00	0.00
	3.1.1. Studii de teren	0.00	0.00	0.00
	3.1.2. Raport privind impactul asupra mediului	0.00	0.00	0.00
	3.1.3. Alte studii specifice	0.00	0.00	0.00
3.2	Documentații-suport și cheltuieli pentru obținerea de avize, acorduri și autorizații	0.00	0.00	0.00
3.3	Expertizare tehnică	0.00	0.00	0.00
3.4	Certificarea performanței energetice și auditul energetic al clădirilor	0.00	0.00	0.00
3.5	Proiectare	80,000.00	15,200.00	95,200.00
	3.5.1. Temă de proiectare	0.00	0.00	0.00
	3.5.2. Studiu de fezabilitate	0.00	0.00	0.00
	3.5.3. Studiu de fezabilitate/documentație de avizare a lucrărilor de intervenții și deviz general	40,000.00	7,600.00	47,600.00
	3.5.4. Documentațiile tehnice necesare în vederea obținerii avizelor/acordurilor/autorizațiilor	0.00	0.00	0.00
	3.5.5. Verificarea tehnică de calitate a proiectului tehnic și a detaliilor de execuție	0.00	0.00	0.00
	3.5.6. Proiect tehnic și detalii de execuție	40,000.00	7,600.00	47,600.00
3.6	Organizarea procedurilor de achiziție	0.00	0.00	0.00
3.7	Consultanță	57,000.00	10,830.00	67,830.00
	3.7.1. Managementul de proiect pentru obiectivul de investiții	57,000.00	10,830.00	67,830.00
	3.7.2. Auditul financiar	0.00	0.00	0.00
3.8	Asistență tehnică	5,000.00	950.00	5,950.00
	3.8.1. Asistență tehnică din partea proiectantului	0.00	0.00	0.00
	3.8.1.1. pe perioada de execuție a lucrărilor	0.00	0.00	0.00
	3.8.1.2. pentru participarea proiectantului la fazele incluse în programul de control al lucrărilor de execuție, avizat de către Inspectoratul de Stat în Construcții	0.00	0.00	0.00
	3.8.2. Dirigenție de șantier	5,000.00	950.00	5,950.00
Total capitol 3		142,000.00	26,980.00	168,980.00

CAPITOLUL 4 Cheltuieli pentru Investiția de bază				
4.1	Construcții și instalații	227,685.00	43,260.15	270,945.15
4.2	Montaj utilaje, echipamente tehnologice și funcționale	22,768.50	4,326.02	27,094.52
4.3	Utilaje, echipamente tehnologice și funcționale care necesită montaj	234,260.00	44,509.40	278,769.40
4.4	Utilaje, echipamente tehnologice și funcționale care nu necesită montaj și echipamente de transport	0.00	0.00	0.00
4.5	Dotări	0.00	0.00	0.00
4.6	Active necorporale	0.00	0.00	0.00
Total				
CAPITOLUL 5 Alte cheltuieli				
5.1	Organizare de șantier	0.00	0.00	0.00
	5.1.1. Lucrări de construcții și instalații aferente organizării de șantier	0.00	0.00	0.00
	5.1.2. Cheltuieli conexe organizării șantierului	0.00	0.00	0.00
5.2	Comisioane, cote, taxe, costul creditului	0.00	0.00	0.00
	5.2.1. Comisiunile și dobânzile aferente creditului băncii finanțatoare	0.00	0.00	0.00
	5.2.2. Cota aferentă ISC pentru controlul calității lucrărilor de construcții	0.00	0.00	0.00
	5.2.3. Cota aferentă ISC pentru controlul statului în amenajarea teritoriului, urbanism și pentru autorizarea lucrărilor de construcții	0.00	0.00	0.00
	5.2.4. Cota aferentă Casei Sociale a Constructorilor - CSC	0.00	0.00	0.00
	5.2.5. Taxe pentru acorduri, avize conforme și autorizația de construire/desfiintare	0.00	0.00	0.00
5.3	Cheltuieli diverse și neprevăzute	0.00	0.00	0.00
5.4	Cheltuieli pentru informare și publicitate	0.00	0.00	0.00
Total capitol 5		0.00	0.00	0.00
CAPITOLUL 6 Cheltuieli pentru probe tehnologice și teste				
6.1	Pregătirea personalului de exploatare	0.00	0.00	0.00
6.2	Probe tehnologice și teste	0.00	0.00	0.00
Total capitol 6		0.00	0.00	0.00
TOTAL GENERAL		776,713.50	147,575.57	924,289.07
din care: C + M (1.2 + 1.3 + 1.4 + 2 + 4.1 + 4.2 + 5.1.1)		400,453.50	76,086.17	476,539.67

Beneficiar/Investitor,

Întocmit,

ing. Pop Mihai
Funcția: ing. Proiectant

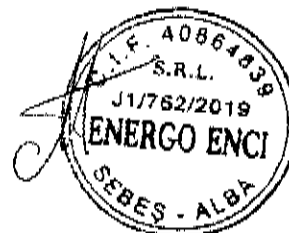

Inițiator-Primar,
TODERICIU AUREL-FLORIN

Avizat-Secretar General UAT,
ALDEA MARIA-LORELAI

DEVIZ GENERAL - NEELIGIBIL

al obiectivului de investiție:

Nr. crt.	Denumirea capitolelor și subcapitolelor de cheltuieli	cota TVA 19%		
		Valoare (fără TVA)	TVA	Valoare cu TVA
		LEI	LEI	LEI
1	2	3	5	6
CAPITOLUL 1 Cheltuieli pentru obținerea și amenajarea terenului				
1.1	Obținerea terenului	0.00	0.00	0.00
1.2	Amenajarea terenului	0.00	0.00	0.00
1.3	Amenajări pentru protecția mediului și aducerea terenului la starea inițială	0.00	0.00	0.00
1.4	Cheltuieli pentru relocarea/protecția utilităților	0.00	0.00	0.00
Total capitol 1		0.00	0.00	0.00
CAPITOLUL 2 Cheltuieli pentru asigurarea utilităților necesare obiectivului de investiții				
Total capitol 2		0	0	0
CAPITOLUL 3 Cheltuieli pentru proiectare și asistență tehnică				
3.1	Studii	500.00	95.00	595.00
	3.1.1. Studii de teren	0.00	0.00	0.00
	3.1.2. Raport privind impactul asupra mediului	0.00	0.00	0.00
	3.1.3. Alte studii specifice	500.00	95.00	595.00
3.2	Documentații-suport și cheltuieli pentru obținerea de avize, acorduri și autorizații	0.00	0.00	0.00
3.3	Expertizare tehnică	0.00	0.00	0.00
3.4	Certificarea performanței energetice și auditul energetic al clădirilor	500.00	95.00	595.00
3.5	Proiectare	23,000.00	4,370.00	27,370.00
	3.5.1. Temă de proiectare	0.00	0.00	0.00
	3.5.2. Studiu de fezabilitate	0.00	0.00	0.00
	3.5.3. Studiu de fezabilitate/documentație de avizare a lucrărilor de intervenții și deviz general	0.00	0.00	0.00
	3.5.4. Documentațiile tehnice necesare în vederea obținerii avizelor/acordurilor /autorizațiilor	2,000.00	380.00	2,380.00
	3.5.5. Verificarea tehnică de calitate a proiectului tehnic și a detaliilor de execuție	1,000.00	190.00	1,190.00
	3.5.6. Proiect tehnic și detalii de execuție	20,000.00	3,800.00	23,800.00
3.6	Organizarea procedurilor de achiziție	0.00	0.00	0.00
3.7	Consultanță	13,500.00	2,565.00	16,065.00
	3.7.1. Managementul de proiect pentru obiectivul de investiții	13,000.00	2,470.00	15,470.00
	3.7.2. Auditul financiar	500.00	95.00	595.00
3.8	Asistență tehnică	0.00	0.00	0.00
	3.8.1. Asistență tehnică din partea proiectantului	0.00	0.00	0.00
	3.8.1.1. pe perioada de execuție a lucrărilor	0.00	0.00	0.00
	3.8.1.2. pentru participarea proiectantului la fazele incluse în programul de control al lucrărilor de execuție, avizat de către Inspectoratul de Stat în Construcții	0.00	0.00	0.00
	3.8.2. Dirigența de șantier	0.00	0.00	0.00
Total capitol 3		37,500.00	7,125.00	44,625.00

CAPITOLUL 4 Cheltuieli pentru investiția de bază				
4.1	Construcții și instalații	0.00	0.00	0.00
4.2	Montaj utilaje, echipamente tehnologice și funcționale	0.00	0.00	0.00
4.3	Utilaje, echipamente tehnologice și funcționale care necesită montaj	0.00	0.00	0.00
4.4	Utilaje, echipamente tehnologice și funcționale care nu necesită montaj și echipamente de transport	0.00	0.00	0.00
4.5	Dotări	0.00	0.00	0.00
4.6	Active necorporale	0.00	0.00	0.00
Total capitol 4		0.00	0.00	0.00
CAPITOLUL 5 Alte cheltuieli				
5.1	Organizare de șantier	0.00	0.00	0.00
	5.1.1. Lucrări de construcții și instalații aferente organizării de șantier	0.00	0.00	0.00
	5.1.2. Cheltuieli conexe organizării șantierului	0.00	0.00	0.00
5.2	Comisioane, cote, taxe, costul creditului	4404.99	0.00	4404.99
	5.2.1. Comisioanele și dobânzile aferente creditului băncii finanțatoare	0.00	0.00	0.00
	5.2.2. Cota aferentă ISC pentru controlul calității lucrărilor de construcții	2002.27	0.00	2002.27
	5.2.3. Cota aferentă ISC pentru controlul statului în amenajarea teritoriului, urbanism și pentru autorizarea lucrărilor de construcții	400.45	0.00	400.45
	5.2.4. Cota aferentă Casel Sociale a Constructorilor - CSC	2002.27	0.00	2002.27
	5.2.5. Taxe pentru acorduri, avize conforme și autorizația de construire/desființare	0.00	0.00	0.00
5.3	Cheltuieli diverse și neprevăzute	7427.14	1411.16	8838.30
5.4	Cheltuieli pentru informare și publicitate	1000.00	190.00	1190.00
Total capitol 5		12832.13	1601.16	14433.29
CAPITOLUL 6 Cheltuieli pentru probe tehnologice și teste				
6.1	Pregătirea personalului de exploatare	0.00	0.00	0.00
6.2	Probe tehnologice și teste	0.00	0.00	0.00
Total capitol 6		0.00	0.00	0.00
TOTAL GENERAL		50,332.13	8,726.16	59,058.29
din care: C + M (1.2 + 1.3 + 1.4 + 2 + 4.1 + 4.2 + 5.1.1)		0.00	0.00	0.00

Beneficiar/Investitor,

Întocmit,

ing. Pop Mihai
Funcția: ing. Proiectant

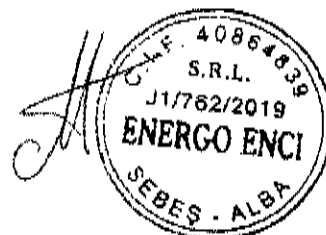

Inițiator-Primar,
TODERICIU AUREL-FLORIN

Avizat-Secretar General UAT,
ALDEA MARIA-LORELAI

REFERAT DE APROBARE

privind participarea la programul Fondul pentru Modernizare, „Programul-cheie 1” Surse regenerabile de energie și stocarea energiei - Sprijin pentru realizarea de noi centrale electrice și sisteme de încălzire-răcire bazate pe surse regenerabile de energie și pentru realizarea de capacități de stocare a energiei electrice, apelul de proiecte „Sprijinirea investițiilor în noi capacități de producere a energiei electrice produsă din surse regenerabile pentru autoconsum pentru entitati publice” și aprobarea documentatiei tehnico-economice și a indicatorilor tehnico-economici ai proiectului **„INFIINTAREA UNEI CAPACITATI DE PRODUCTIE A ENERGIEI ELECTRICE DIN SURSA SOLARA PENTRU ACOPERIREA CONSUMULUI PROPRIU IN COMUNA CRICAU, JUDEȚUL ALBA”**

Având în vedere necesitatea crescândă a consumului de energie electrică la nivelul U.A.T. Cricău, ținând cont de criza energetică existentă și de prețurile ridicate ale energiei electrice care afectează în mod direct bugetul local, propunem Consiliului Local, aprobarea unui proiect de hotărâre privind participarea la programul Fondul pentru Modernizare, „Programul-cheie 1” Surse regenerabile de energie și stocarea energiei - Sprijin pentru realizarea de noi centrale electrice și sisteme de încălzire-răcire bazate pe surse regenerabile de energie și pentru realizarea de capacități de stocare a energiei electrice, apelul de proiecte „Sprijinirea investițiilor în noi capacități de producere a energiei electrice produsă din surse regenerabile pentru autoconsum pentru entitati publice” și aprobarea documentatiei tehnico-economice și a indicatorilor tehnico-economici ai proiectului **„INFIINTAREA UNEI CAPACITATI DE PRODUCTIE A ENERGIEI ELECTRICE DIN SURSA SOLARA PENTRU ACOPERIREA CONSUMULUI PROPRIU IN COMUNA CRICAU, JUDEȚUL ALBA”**.

Obiectul proiectului de hotărâre îl reprezintă instalarea unui sistem de panouri fotovoltaice care folosesc surse de energie regenerabile, nepoluantă, prin accesarea de fonduri nerambursabile și din bugetul local.

Panourile solare fotovoltaice sunt grupuri de celule solare care funcționează împreună, cu scopul de a converti energia solară în energie electrică.

Având în vedere faptul că, în ultimii ani, consumul de energie electrică a crescut ca urmare a extinderii sistemului de iluminat public și, ținând cont de faptul că numai în ultimul an prețul energiei electrice a crescut de mai multe ori, apreciem că este foarte binevenită inițiativa privind participarea la programul Fondul pentru Modernizare, „Programul-cheie 1” Surse regenerabile de energie și stocarea energiei - Sprijin pentru realizarea de noi centrale electrice și sisteme de încălzire-răcire bazate pe surse regenerabile de energie și pentru realizarea de capacități de stocare a energiei electrice, apelul de proiecte „Sprijinirea investițiilor în noi capacități de producere a energiei electrice produsă din surse regenerabile pentru autoconsum pentru entitati publice” și aprobarea documentatiei tehnico-economice și a indicatorilor tehnico-economici ai proiectului **„INFIINTAREA UNEI CAPACITATI DE PRODUCTIE A ENERGIEI ELECTRICE DIN SURSA SOLARA PENTRU ACOPERIREA CONSUMULUI PROPRIU IN COMUNA CRICAU, JUDEȚUL ALBA”**

Ținând cont de:

Legislația Uniunii Europene privind eficiența energetică care a evoluat semnificativ în ultimii 15 de ani. În 2018, liderii UE au stabilit un obiectiv de reducere a consumului anual de energie al UE cu 32,5 % până în 2030.

Luând în considerare:

- Ordinul nr.1431 din 01.11.2023 pentru aprobarea Ghidul solicitantului – Conditii specifice de accesare a finantarii din Fondul pentru modernizare - Sprijinirea investițiilor în noi capacități de producere a energiei electrice produsă din surse regenerabile pentru autoconsum aferent apelului de proiecte pentru solicitanții din sectorul public, din cadrul „Programului-cheie 1” Surse regenerabile de energie și stocarea energiei;
- art. 7 alin. (2) lit. b) și alin. (7) din H.G. nr. 907/2016 privind etapele de elaborare și conținutul-cadru al documentațiilor tehnico-economice aferente obiectivelor/proiectelor de investiții finanțate din fonduri publice;
- art. 44 alin. 1 din Legea nr. 273/2006 privind finanțele publice locale, cu modificările și completările ulterioare;
- art. 43 alin. (4) din Legea nr.24/2000 privind normele de tehnică legislativă pentru elaborarea actelor normative, cu modificările și completările ulterioare;

În conformitate cu prevederile art.129 alin. (4) lit. d) și art. 196 alin. (1) lit.a), din Ordonanța de Urgență Nr. 57/2019 privind Codul administrativ, cu modificările și completările ulterioare, *consider necesar și oportun* inițierea unui proiect de hotărâre privind: participarea la programul Fondul pentru Modernizare, „Programul-cheie 1” Surse regenerabile de energie și stocarea energiei - Sprijin pentru realizarea de noi centrale electrice și sisteme de încălzire-răcire bazate pe surse regenerabile de energie și pentru realizarea de capacități de stocare a energiei electrice, apelul de proiecte „Sprijinirea investițiilor în noi capacități de producere a energiei electrice produsă din surse regenerabile pentru autoconsum pentru entități publice” și aprobarea documentației tehnico-economice și a indicatorilor tehnico-economici ai proiectului „**INFIIINTAREA UNEI CAPACITATI DE PRODUCTIE A ENERGIEI ELECTRICE DIN SURSA SOLARA PENTRU ACOPERIREA CONSUMULUI PROPRIU IN COMUNA CRICAU, JUDETUL ALBA**”.

**PRIMAR,
TODERICIU AUREL-FLORIN**

RAPORT DE SPECIALITATE

privind participarea la programul Fondul pentru Modernizare, „Programul-cheie 1” Surse regenerabile de energie și stocarea energiei - Sprijin pentru realizarea de noi centrale electrice și sisteme de încălzire-răcire bazate pe surse regenerabile de energie și pentru realizarea de capacități de stocare a energiei electrice, apelul de proiecte „Sprijinirea investițiilor în noi capacități de producere a energiei electrice produsă din surse regenerabile pentru autoconsum pentru entități publice” și aprobarea documentației tehnico-economice și a indicatorilor tehnico-economici ai proiectului „INFIIINTAREA UNEI CAPACITATI DE PRODUCTIE A ENERGIEI ELECTRICE DIN SURSA SOLARA PENTRU ACOPERIREA CONSUMULUI PROPRIU IN COMUNA CRICAU, JUDEȚUL ALBA”

Reducerea consumului și a risipei de energie este din ce în ce mai importantă pentru UE. Măsurile de eficiență energetică sunt recunoscute nu doar ca un mijloc de a ajunge la aprovizionarea sustenabilă cu energie, reducerea emisiilor de gaze cu efect de seră, îmbunătățirea securității aprovizionării și reducerea costurilor la import, ci și ca mijloc de promovare a competitivității europene. Legislația UE privind eficiența energetică a evoluat semnificativ în ultimii 15 de ani. În 2018, liderii UE au stabilit un obiectiv de reducere a consumului anual de energie al UE cu 32,5 % până în 2030. În martie 2023, aceștia au convenit asupra obiectivelor UE de reducere a consumului de energie primară și finală cu 38 % și, respectiv, cu 40,5 % până în 2030.

Menționăm că sistemul de producere a energie electrice prin panouri fotovoltaice este un sistem care nu necesită o întreținere deosebită, acestea fiind fiabile și având o durată de viață foarte mare, de circa 20 ani.

Țara noastră se bucură de un nivel excelent al radiației solare, astfel că sistemele fotovoltaice instalate pot funcționa la performanțe maxime.

Având în vedere art.136 și art. 139 din OUG nr.57/2019 privind Codul administrativ cu modificările și completările ulterioare;

În temeiul art.196 alin.1 lit”a” din OUG nr.57/2019 și art.129, alin. (2) lit. b) privind Codul administrativ cu modificările și completările ulterioare;

În vederea creșterii eficienței energetice a clădirilor publice din comuna Cricău pentru îmbunătățirea serviciilor publice, propun domnului primar supunerea spre dezbateri și aprobare a proiectului de hotărâre în forma prezentată.

Compartiment urbanism,

CRÎȘAN MARIA



PROIECT NR. 59/2023

**ÎNFIINȚAREA UNEI CAPACITĂȚI DE
PRODUȚIE A ENERGIEI ELECTRICE
DIN SURSA SOLARĂ PENTRU
ACOPERIREA CONSUMULUI PROPRIU
ÎN COMUNA CRICĂU, JUDEȚUL ALBA**

**BENEFICIAR
COMUNA CRICĂU**

FAZA: SF

STUDIU DE FEZABILITATE

elaborat conform H.G. 907/2016

Obiectiv:

**“ÎNFIINȚAREA UNEI CAPACITĂȚI DE PRODUCȚIE
A ENERGIEI ELECTRICE DIN SURSA SOLARĂ
PENTRU ACOPERIREA CONSUMULUI PROPRIU ÎN
COMUNA CRICĂU”**

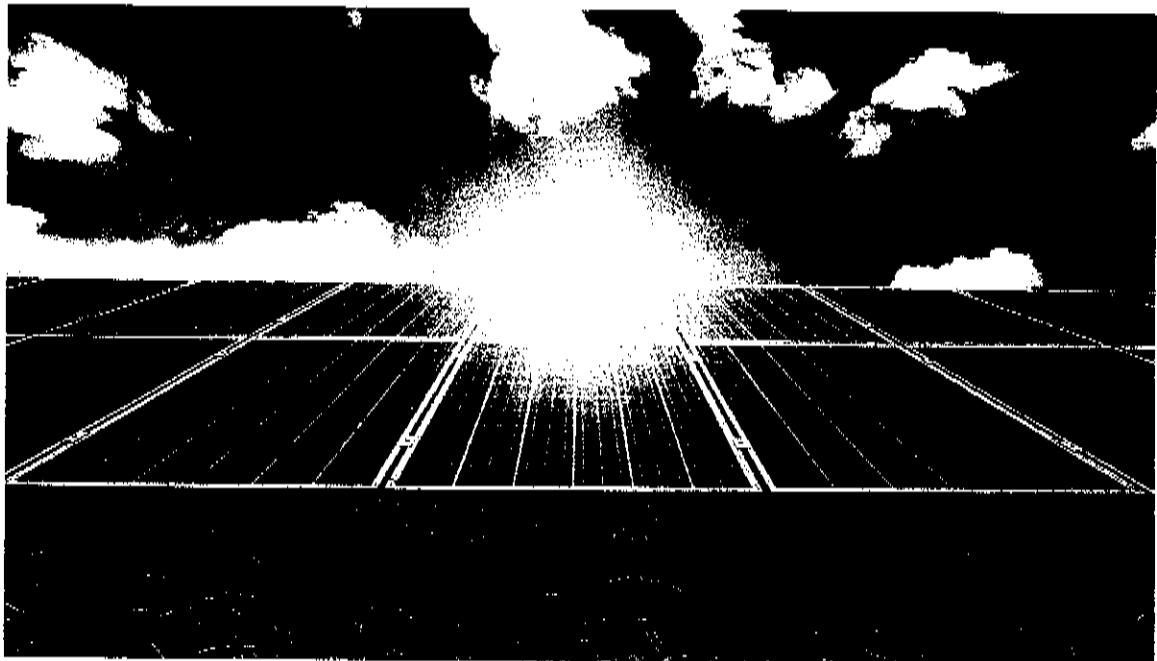

Beneficiar:
COMUNA CRICĂU

FOAIE DE CAPĂT

1. Denumire proiect: **“ÎNFIINȚAREA UNEI CAPACITĂȚI DE PRODUCȚIE A ENERGIEI ELECTRICE DIN SURSA SOLARĂ PENTRU ACOPERIREA CONSUMULUI PROPRIU ÎN COMUNA CRICĂU”**
2. Faza de proiectare: **SF**
3. Beneficiar: **COMUNA CRICĂU**
4. Proiectant General: **S.C. ENERGO ENCI S.R.L**
5. Proiectant de Specialitate: **S.C. ENERGO ENCI S.R.L**

S.C. ENERGO ENCI S.R.L
ing. Pop Mihai-Augustin

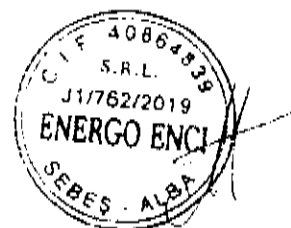

LISTĂ DE SEMNĂTURI

1. ȘEF PROIECT:

ing. Copil Corneliu



2. PROIECTAT:

ing. Pop Mihai-Augustin



3. DESENAT

ing. Pop Mihai-Augustin



CUPRINS

A. PIESE SCRISE

1. Informații generale privind obiectivul de investiții

- 1.1. Denumirea obiectului de investiții
- 1.2. Ordonator principal de credite/investitor
- 1.3. Ordonator de credite (secundar/terțiar)
- 1.4. Beneficiarul investiției
- 1.5. Elaboratorul studiului de fezabilitate

2. Situația existentă și necesitatea realizării obiectivului/proiectului de investiții

- 2.1. Concluziile studiului de fezabilitate (în cazul în care a fost elaborat în prealabil) privind situația actuală, necesitatea și oportunitatea promovării obiectivului de investiții și scenariile/opțiunile tehnico-economice identificate și propuse spre analiză
- 2.2. Prezentarea contextului: politici, strategii, legislație, acorduri relevante, structuri instituționale și financiare
- 2.3. Analiza situației existente și identificarea deficiențelor
- 2.4. Analiza cererii de bunuri și servicii, inclusiv prognoze pe termen mediu și lung privind evoluția cererii, în scopul justificării necesității obiectivului de investiții
- 2.5. Obiective preconizate a fi atinse prin realizarea investiției publice

3. Identificarea, propunerea și prezentarea a minimum două scenarii/opțiuni tehnico-economice pentru realizarea obiectivului de investiții

Pentru fiecare scenariu/opțiune tehnico-economic(ă) se vor prezenta:

- 3.1. Particularități ale amplasamentului:
 - a) descrierea amplasamentului (localizare - intravilan/extravilan, suprafața terenului, dimensiuni în plan, regim juridic - natura proprietății sau titlul de proprietate, servituți, drept de preempțiune, zonă de utilitate publică, informații/obligații/constrângeri extrase din documentațiile de urbanism, după caz);
 - b) relații cu zone învecinate, accesuri existente și/sau căi de acces posibile;
 - c) orientări propuse față de punctele cardinale și față de punctele de interes naturale sau construite;
 - d) surse de poluare existente în zonă;
 - e) date climatice și particularități de relief;
 - f) existența unor:

- rețele edilitare în amplasament care ar necesita relocare/protejare, în măsura în care pot fi identificate;
- posibile interferențe cu monumente istorice/de arhitectură sau situri arheologice pe amplasament sau în zona imediat învecinată; existența condiționărilor specifice în cazul existenței unor zone protejate sau de protecție;
- terenuri care aparțin unor instituții care fac parte din sistemul de apărare, ordine publică și siguranță națională;

g) caracteristici geofizice ale terenului din amplasament - extras din studiul geotehnic elaborat conform normativelor în vigoare, cuprinzând:

(i) date privind zonarea seismică;

(ii) date preliminare asupra naturii terenului de fundare, inclusiv presiunea convențională și nivelul maxim al apelor freactice;

(iii) date geologice generale;

(iv) date geotehnice obținute din: planuri cu amplasamentul forajelor, fișe complexe cu rezultatele determinărilor de laborator, analiza apei subterane, raportul geotehnic cu recomandările pentru fundare și consolidări, hărți de zonare geotehnică, arhive accesibile, după caz;

(v) încadrarea în zone de risc (cutremur, alunecări de teren, inundații) în conformitate cu reglementările tehnice în vigoare;

(vi) caracteristici din punct de vedere hidrologic stabilite în baza studiilor existente, a documentărilor, cu indicarea surselor de informare enunțate bibliografic.

3.2. Descrierea din punct de vedere tehnic, constructiv, funcțional-arhitectural și tehnologic:

- caracteristici tehnice și parametri specifici obiectivului de investiții;
- varianta constructivă de realizare a investiției, cu justificarea alegerii acesteia;
- echiparea și dotarea specifică funcțiunii propuse.

3.3. Costurile estimative ale investiției:

- costurile estimate pentru realizarea obiectivului de investiții, cu luarea în considerare a costurilor unor investiții similare, ori a unor standarde de cost pentru investiții similare corelativ cu caracteristicile tehnice și parametrii specifici obiectivului de investiții;
- costurile estimative de operare pe durata normată de viață/de amortizare a investiției publice.

3.4. Studii de specialitate, în funcție de categoria și clasa de importanță a construcțiilor, după caz:

- studiu topografic;

- studiu geotehnic și/sau studii de analiză și de stabilitate a terenului;
- studiu hidrologic, hidrogeologic;
- studiu privind posibilitatea utilizării unor sisteme alternative de eficiență ridicată pentru creșterea performanței energetice;
- studiu de trafic și studiu de circulație;
- raport de diagnostic arheologic preliminar în vederea exproprierii, pentru obiectivele de investiții ale căror amplasamente urmează a fi expropriate pentru cauză de utilitate publică;
- studiu peisagistic în cazul obiectivelor de investiții care se referă la amenajări spații verzi și peisajere;
- studiu privind valoarea resursei culturale;
- studii de specialitate necesare în funcție de specificul investiției.

3.5. Grafice orientative de realizare a investiției

4. Analiza fiecărui/fiecărei scenariu/opțiuni tehnico- economic(e) propus(e)

4.1. Prezentarea cadrului de analiză, inclusiv specificarea perioadei de referință și prezentarea scenariului de referință

4.2. Analiza vulnerabilităților cauzate de factori de risc, antropici și naturali, inclusiv de schimbări climatice, ce pot afecta investiția

4.3. Situația utilităților și analiza de consum:

- necesarul de utilități și de relocare/protejare, după caz;
- soluții pentru asigurarea utilităților necesare.

4.4. Sustenabilitatea realizării obiectivului de investiții:

- a) impactul social și cultural, egalitatea de șanse;
- b) estimări privind forța de muncă ocupată prin realizarea investiției: în faza de realizare, în faza de operare;
- c) impactul asupra factorilor de mediu, inclusiv impactul asupra biodiversității și a siturilor protejate, după caz;
- d) impactul obiectivului de investiție raportat la contextul natural și antropic în care acesta se integrează, după caz.

4.5. Analiza cererii de bunuri și servicii, care justifică dimensionarea obiectivului de investiții

4.6. Analiza financiară, inclusiv calcularea indicatorilor de performanță financiară: fluxul cumulat, valoarea actualizată netă, rata internă de rentabilitate; sustenabilitatea financiară

4.7. Analiza economică, inclusiv calcularea indicatorilor de performanță economică: valoarea actualizată netă, rata internă de rentabilitate și raportul cost-beneficiu sau, după caz, analiza cost-eficacitate

4.8. Analiza de senzitivitate

4.9. Analiza de riscuri, măsuri de prevenire/diminuare a riscurilor

5. Scenariul/Optiunea tehnico-economic(ă) optim(ă), recomandat(ă)

5.1. Comparația scenariilor/opțiunilor propuse, din punct de vedere tehnic, economic, financiar, al sustenabilității și riscurilor

5.2. Selectarea și justificarea scenariului/opțiunii optim(e) recomandat(e)

5.3. Descrierea scenariului/opțiunii optim(e) recomandat(e) privind:

a) obținerea și amenajarea terenului;

b) asigurarea utilităților necesare funcționării obiectivului;

c) soluția tehnică, cuprinzând descrierea, din punct de vedere tehnologic, constructiv, tehnic, funcțional-arhitectural și economic, a principalelor lucrări pentru investiția de bază, corelată cu nivelul calitativ, tehnic și de performanță ce rezultă din indicatorii tehnico-economici propuși;

d) probe tehnologice și teste.

5.4. Principalii indicatori tehnico-economici aferenți obiectivului de investiții:

a) indicatori maximali, respectiv valoarea totală a obiectului de investiții, exprimată în lei, cu TVA și, respectiv, fără TVA, din care construcții-montaj (C+M), în conformitate cu devizul general;

b) indicatori minimali, respectiv indicatori de performanță - elemente fizice/capacități fizice care să indice atingerea țintei obiectivului de investiții - și, după caz, calitativi, în conformitate cu standardele, normativele și reglementările tehnice în vigoare;

c) indicatori financiari, socioeconomici, de impact, de rezultat/operare, stabiliți în funcție de specificul și ținta fiecărui obiectiv de investiții;

d) durata estimată de execuție a obiectivului de investiții, exprimată în luni.

5.5. Prezentarea modului în care se asigură conformarea cu reglementările specifice funcționării preconizate din punctul de vedere al asigurării tuturor cerințelor fundamentale aplicabile construcției, conform gradului de detaliere al propunerilor tehnice

5.6. Nominalizarea surselor de finanțare a investiției publice, ca urmare a analizei financiare și economice: fonduri proprii, credite bancare, alocații de la bugetul de stat/bugetul local,

credite externe garantate sau contractate de stat, fonduri externe nerambursabile, alte surse legal constituite.

6. Urbanism, acorduri și avize conforme

6.1. Certificatul de urbanism emis în vederea obținerii autorizației de construire

6.2. Extras de carte funciară, cu excepția cazurilor speciale, expres prevăzute de lege

6.3. Actul administrativ al autorității competente pentru protecția mediului, măsuri de diminuare a impactului, măsuri de compensare, modalitatea de integrare a prevederilor acordului de mediu în documentația tehnico-economică

6.4. Avize conforme privind asigurarea utilităților

6.5. Studiu topografic, vizat de către Oficiul de Cadastru și Publicitate Imobiliară

6.6. Avize, acorduri și studii specifice, după caz, în funcție de specificul obiectivului de investiții și care pot condiționa soluțiile tehnice

7. Implementarea investiției

7.1. Informații despre entitatea responsabilă cu implementarea investiției

7.2. Strategia de implementare, cuprinzând: durata de implementare a obiectivului de investiții (în luni calendaristice), durata de execuție, graficul de implementare a investiției, eșalonarea investiției pe ani, resurse necesare

7.3. Strategia de exploatare/operare și întreținere: etape, metode și resurse necesare

7.4. Recomandări privind asigurarea capacității manageriale și instituționale

8. Concluzii și recomandări



ENERGO ENCI

B. PIESE DESENATE

- | | |
|---------------------------------------|----------------------|
| 1. Plan încadrare în zonă | scara 1:20000 |
| 2. Plan de situație | scara 1:500 |
| 3. Schema electrica monofilara | |
| 4. Schema de principiu | |