

ROMÂNIA  
JUDEȚUL ALBA  
COMUNA CRICĂU  
PRIMAR

### **PROIECT DE HOTĂRÂRE Nr.86/09.11.2023**

privind stabilirea unei suprafețe de teren în vederea depozitării temporare a deșeurilor și amenajarea unui punct de colectare separată, temporară a deșeurilor, pe raza comunei Cricău, județul Alba

Având în vedere: referatul de aprobare nr.5805/09.11.2023 privind stabilirea unei suprafețe de teren în vederea depozitării temporare a deșeurilor și amenajarea unui punct de colectare separată, temporară a deșeurilor, pe raza comunei Cricău, județul Alba,

Ținând cont de:

-raportul de inspecție al Garzii Nationale de Mediu Alba înregistrat la Primăria comunei Cricău sub nr. 5470/24.10.2023, prin care ne pune în vedere necesitatea stabilirii unor spații în care cetățenii să se poată debarasa cu titlu gratuit de deșeurile voluminoase, periculoase, biodeșeuri, deșeuri electrice și electrocasnice.

Luând în considerare:

- O.G nr.21/2002 privind gospodărirea localităților urbane și rurale, cu modificările și completările ulterioare,

-O.U.G nr.74/2018 pentru modificarea Legii nr.211/2011 privind regimul deșeurilor, a Legii nr.249/2015 privind modalitatea de gestionare a ambalajelor și a deșeurilor din ambalaje

-O.U.G nr.195/2005 privind protecția mediului, cu modificările și completările ulterioare,

- Legea nr.101/2006 a serviciului de salubritate a localităților, cu modificările și completările ulterioare,

-prevederile art.17. alin.4, art.60. alin.1, litera a), alin.2, pct14 și 26 din Anexa 1 la OUG nr.92/2021 privind regimul deșeurilor;

-art.3, alin.2, litera f), art.4, litera c), art.8, alin.3, art.II, alin.1, art.12 din OUG 2/2021 privind depozitarea deșeurilor;

-OUG nr.196/2005 privind Fondul de Mediu, cu modificările și completările ulterioare,

-Legea nr.52/2003 privind transparența decizională în administrația publică, republicată,

În temeiul art.136 alin.1 din OUG nr.57/2019 privind Codul administrativ, cu modificările și completările ulterioare,

Todericiu Aurel-Florin, Primar al comunei Cricău, propun spre aprobare prezenta:

### **HOTĂRÂRE:**

**Art.1.** Se aprobă ca suprafața de teren de 2460 mp, situată în extravilanul comunei Cricău, pe strada Nucilor, în zona stației de epurare, care aparține Domeniului Public al comunei Cricău (Comuna Cricău-Domeniul Public) conform Extrasului de Carte Funciară nr.72047 a localității Cricău, nr. cadastral 72047, parcela nr. 712/1/3, având categoria de folosință "curți construcții" extravilan, să fie utilizată pentru depozitarea temporară a deșeurilor provenite din activități de construcții, demolări, deșeuri electrice și electronice.

**Art.2.** Se aprobă înființarea și amenajarea a unui punct de colectare separat, temporar, a deșeurilor voluminoase, periculoase, biodeșeuri și a deșeurilor provenite din construcții, electrice și electronice, în comuna Cricău, județul Alba, pe strada pe strada Nucilor, zona stației de epurare, destinat stocării

temporare a următoarelor tipuri de deșuri: deșuri voluminoase: mobilier, saltele, usi, ferestre, obiecte sanitare (vas chiuveta, vas toaletă), etc.

**Art.3.** În containerul albastru – deșuri voluminoase se pot colecta:

- mobilier, comode, mese de cafea, de toaletă, decorative;
- mese de scris pentru copii, rafturi, etajere, etajere metalice;
- covoare, carpete, preșuri;
- canapele, paturi, dulapuri, birouri, scaune, banchete, saltele;
- oale;
- ceasuri;
- perdele, draperii;
- dulapuri de baie, suporturi prosoape;
- lustre, tablouri;
- obiecte sanitare, căzi, vase de toaletă, robineti, cabine de duș (fără sticlă), suporturi, baterii sanitare, chiuvete, bideuri, capace vas de toaletă, lavoare, rezervoare de apă pentru vas de toaletă;
- obiecte mari de folosință îndelungată precum : calorifere fontă, calorifere aluminiu, uși, tocuri de uși și tocuri de geamuri (fără sticlă), fără tâmplărie PVC.

**Art.4.** În containerul roșu – deșuri periculoase se pot depune:

- ambalaje care conțin reziduri de substanțe periculoase sau sunt contaminate cu substanțe periculoase;
- ambalaje metalice care conțin o matrică poroasă solidă formată din materiale periculoase (ex. azbest), inclusiv containerele goale pentru stocarea sub presiune, absorbantă, materiale filtrante (inclusiv filtre de ulei nespecificate în altă parte);
- materiale de lustruire și îmbrăcăminte de protecție contaminate cu substanțe periculoase;
- vopsele, cerneluri, adezivi și rășini cu conținut de substanțe periculoase;
- baterii și acumulatori cu plumb, mercur, Ni-Cd, alcaline sau baterii și acumulatori nesortate conținând aceste baterii;
- solvenți, acizi, alcali;
- uleiuri și grăsimi, altele decât cele comestibile;
- detergenți cu conținut de substanțe periculoase;
- spray-uri de vopsea, spumă;
- deșuri din lemn cu conținut de substanțe periculoase;
- pesticide;
- deșuri de vopsele și lacuri cu conținut de solvenți organici sau alte substanțe periculoase.

În aceste containere, de la art.3 și art.4, de mai sus, nu se preiau alte categorii de deșuri reziduale, reciclabile, de construcții, vegetale și nu se colectează deșeurile de echipamente electrice, electronice și electrocasnice (televizoare, mașini de spălat, frigider, radio-uri, echipamente de iluminat, computere, etc.).

**Art.5.** Depozitarea deșeurilor în punctele de colectare separată se va face după informarea și aprobarea autorităților administrației publice locale și sub supravegherea acestora, limitându-se la o cantitate de maxim 3 mc pentru deșeurile provenite din construcții și maxim 10 mc pentru deșuri voluminoase, urmând ca acestea să asigure prin operatorul de salubritate transportul, valorificarea și eliminarea deșeurilor, potrivit fiecărui tip de deșeu, la depozitele autorizate, suportând costurile conform contractului cu operatorul autorizat.

**Art.6.** Cetățenii din comuna Cricău, județul Alba au următoarele obligații:

- a) să demonteze și dezassembleze deșeurile voluminoase de uz casnic, precum piesele de mobilier;
- b) deșeurile din construcții provenite din locuințe, generate de activități de reamenajare și reabilitare interioară sau exterioară, pot fi depozitate în saci rezistenți, precum cei din rafie și nu trebuie să conțină alte tipuri de deșuri;
- c) să nu transporte în vederea stocării temporare, în punctul de colectare deșuri provenite din alte activități (comerciale sau industriale) altele decât cele provenite din propriile gospodării.

**Art.7.** Se împuternicește primarul comunei Cricău, județul Alba, domnul TODERICIU AUREL-FLORIN, să încheie un contract pentru preluarea deșeurilor cu o societate/asociație certificată.

**Art.8.**Cu aducerea la îndeplinire a prevederilor prezentei hotărâri raspunde Compartimentul Urbanism din cadrul aparatului de specialitate al Primarului comunei Cricău, județul Alba.

**Art.9.**Prezenta hotărâre poate fi contestată conform Legii nr.554/2004 a contenciosului administrativ, cu modificările și completările ulterioare.

**Art.10.**Prezenta hotărâre va fi comunicată: Instituției Prefectului Județul Alba, Primarului comunei Cricău, viceprimarului comunei Cricău și va fi adusă la cunoștință publică, în condițiile legii.

**Inițiator-Primar,  
TODERICIU AUREL-FLORIN**

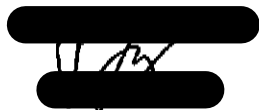

**Avizat-Secretar General UAT,  
ALDEA MARIA-LORELAI**

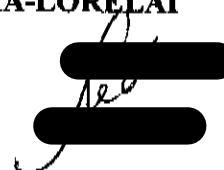



ROMÂNIA  
JUDEȚUL ALBA  
COMUNA CRICAU  
PRIMAR  
Nr.5805/09.11.2023

### REFERAT DE APROBARE

privind stabilirea unei suprafețe de teren în vederea depozitării temporare a deșeurilor și amenajarea unui punct de colectare separată, temporară a deșeurilor, pe raza comunei Cricău, județul Alba

Având în vedere:

-raportul de inspectie al Garzii Nationale de Mediu Alba inregistrat la Comuna Cricau sub nr. 5470/24.10.2023, prin care ne pune in vedere necesitatea stabilirii unor spatii in care cetățenii să se poată debarasa cu titlu gratuit de deseurile voluminoase, periculoase, electrice și electrocasnice.

Potrivit prevederilor:

-O.U.G nr.195/2005 privind protectia mediului,cu modificările și completările ulterioare,

- Legea nr.101/2006 a serviciului de salubritate a localitatilor, cu modificarile si completările ulterioare,

-prevederile art.17. alin.4, art.60. alin.1, litera a), alin.2, pct14 și 26 din Anexa 1 la OUG nr.92/2021 privind regimul deșeurilor;

-art.3, alin.2, litera f), art.4, litera c), art.8, alin.3, art.II, alin.1, art.12 din OUG 2/2021 privind depozitarea deșeurilor;

-OUG nr.196/2005 privind Fondul de Mediu, cu modificările și completările ulterioare,

Pentru o cât mai bună organizare a muncii de colectare facem următoarele precizări:

În containerul albastru – deșeuri voluminoase se pot colecta:

- mobilier, comode, mese de cafea, de toaletă, decorative;
- mese de scris pentru copii, rafturi, etajere, etajere metalice;
- covoare, carpete, preșuri;
- canapele, paturi, dulapuri, birouri, scaune, banchete, saltele;
- oale;
- ceasuri;
- perdele, draperii;
- dulapuri de baie, suporturi prosoape;
- lustre, tablouri;
- obiecte sanitare, căzi, vase de toaletă, robineti, cabine de duș (fără sticlă), suporturi, baterii sanitare, chiuvete, bideuri, capace vase de toaletă, lavoare, rezervoare de apă pentru vase de toaletă;
- obiecte mari de folosință îndelungată precum : calorifere fontă, calorifere aluminiu, uși, tocuri de uși și tocuri de geamuri (fără sticlă), fără tâmplărie PVC.

În containerul roșu – deșeuri periculoase se pot depune:

- ambalaje care conțin reziduri de substanțe periculoase sau sunt contaminate cu substanțe periculoase;
- ambalaje metalice care conțin o matrică poroasă solidă formată din materiale periculoase (ex. azbest), inclusiv containerele goale pentru stocarea sub presiune, absorbantă, materiale filtrante (inclusiv filtre de ulei nespecificate în altă parte);
- materiale de lustruire și îmbrăcăminte de protecție contaminate cu substanțe periculoase;
- vopsele, cerneluri, adezivi și rășini cu conținut de substanțe periculoase;

- baterii și acumulatori cu plumb, mercur, Ni-Cd, alcaline sau baterii și acumulatori nesortate conținând aceste baterii;
- solvenți, acizi, alcali;
- uleiuri și grăsimi, altele decât cele comestibile;
- detergenți cu conținut de substanțe periculoase;
- spray-uri de vopsea, spumă;
- deșeuri din lemn cu conținut de substanțe periculoase;
- pesticide;
- deșeuri de vopsele și lacuri cu conținut de solvenți organici sau alte substanțe periculoase.

În aceste containere, nu se preiau alte categorii de deșeuri reziduale, reciclabile, de construcții, vegetale și nu se colectează deșeurile de echipamente electrice, electronice și electrocasnice (televizoare, mașini de spălat, frigider, radio-uri, echipamente de iluminat, computere, etc.).

Ținând cont de necesitatea:

-alinierei la legislația românească în vigoare dar și a normelor europene în materie și respectând prevederile art.136 alin. (8) lit.a și b) din OUG nr.57/2019 privind Codul administrativ, *consider necesar și oportun* inițierea unui proiect de hotărâre privind stabilirea unei suprafețe de teren în vederea depozitării temporare a deșeurilor și amenajarea unui punct de colectare separată, temporară a deșeurilor, pe raza comunei Cricău, județul Alba.

**PRIMAR,  
TODERICIU AUREL-FLORIN**

A redacted signature consisting of two thick black horizontal bars covering the text.

ROMÂNIA  
JUDEȚUL ALBA  
COMUNA CRICĂU  
Compartiment Urbanism  
Nr. 5806/09.11.2023

### **RAPORT DE SPECIALITATE**

la proiectul de hotărâre privind stabilirea unei suprafețe de teren în vederea depozitării temporare a deșeurilor și amenajarea unui punct de colectare separată, temporară a deșeurilor, pe raza comunei Cricău, județul Alba

Având în vedere raportul de inspecție al Gărzii Naționale de Mediu Alba, înregistrat la Primăria comunei Cricău sub 5470/24.10.2023 prin care se pune în vedere necesitatea stabilirii unor spații în care cetățenii să se poată debarasa cu titlu gratuit de deșeurile voluminoase, periculoase, electrice și electrocasnice.

Potrivit prevederilor:

- O.U.G nr.195/2005 privind protecția mediului, cu modificările și completările ulterioare,
- Legea nr.101/2006 a serviciului de salubritate a localităților, cu modificările și completările ulterioare,
- prevederile art.17, alin.4, art.60, alin.1, litera a), alin.2, pct14 și 26 din Anexa 1 la OUG nr.92/2021 privind regimul deșeurilor;
- art.3, alin.2, litera f), art.4, litera c), art.8, alin.3, art.II, alin.1, art.12 din OUG 2/2021 privind depozitarea deșeurilor;
- OUG nr.196/2005 privind Fondul de Mediu, cu modificările și completările ulterioare,

Pentru o cât mai bună organizare facem următoarele precizări:

În containerul albastru – deșeurile voluminoase se pot colecta:

- mobilier, comode, mese de cafea, de toaletă, decorative;
- mese de scris pentru copii, rafturi, etajere, etajere metalice;
- covorașe, carpete, preșuri;
- canapele, paturi, dulapuri, birouri, scaune, banchete, saltele;
- oale;
- ceasuri;
- perdele, draperii;
- dulapuri de baie, suporturi prosoape;
- lustre, tablouri;
- obiecte sanitare, căzi, vase de toaletă, robineti, cabine de duș (fără sticlă), suporturi, baterii sanitare, chiuvete, bideuri, capace vase de toaletă, lavoare, rezervoare de apă pentru vase de toaletă;
- obiecte mari de folosință îndelungată precum : calorifere fontă, calorifere aluminiu, uși, tocuri de uși și tocuri de geamuri (fără sticlă), fără tâmplărie PVC.

În containerul roșu – deșeurile periculoase se pot depune:

- ambalaje care conțin reziduri de substanțe periculoase sau sunt contaminate cu substanțe periculoase;

- ambalaje metalice care conțin o matrică poroasă solidă formată din materiale periculoase (ex. azbest), inclusiv containerele goale pentru stocarea sub presiune, absorbantă, materiale filtrante (inclusiv filtre de ulei nespecificate în altă parte);
- materiale de lustruire și îmbrăcăminte de protecție contaminate cu substanțe periculoase;
- vopsele, cerneluri, adezivi și rășini cu conținut de substanțe periculoase;
- baterii și acumulatori cu plumb, mercur, Ni-Cd, alcaline sau baterii și acumulatori nesortate conținând aceste baterii;
- solvenți, acizi, alcali;
- uleiuri și grăsimi, altele decât cele comestibile;
- detergenți cu conținut de substanțe periculoase;
- spray-uri de vopsea, spumă;
- deșeuri din lemn cu conținut de substanțe periculoase;
- pesticide;
- deșeuri de vopsele și lacuri cu conținut de solvenți organici sau alte substanțe periculoase.

În aceste containere, nu se preiau alte categorii de deșeuri reziduale, reciclabile, de construcții, vegetale și nu se colectează deșeurile de echipamente electrice, electronice și electrocasnice (televizoare, mașini de spălat, frigidere, radio-uri, echipamente de iluminat, computere, etc.).

În temeiul prevederilor art.129, art.136, art.139 și art. 196 din Codul Administrativ, cu modificările și completările ulterioare, propun spre dezbatere și aprobare proiectul de hotărâre în forma prezentată.

Compartiment Urbanism,  
Crișan Maria

A black rectangular redaction box covers the signature of Crișan Maria. A handwritten signature is visible below the redaction.

MINISTERUL MEDIULUI, APELOR SI PADURILOR

8-na Aldea  
Δ: Viciprim:  
24.10.2023  
TJB

GARDA NAȚIONALĂ DE MEDIU  
COMISARIATUL JUDEȚEAN ALBA

RAPORT DE INSPECTIE

Nr. .... /24.10.2023

Exemplar: 1

Pagina: 3

Str. Lalelelor nr. 7B, Alba Iulia  
Cod fiscal: 15378153

Tel: +40 258816834, Fax: +40 258830002  
www.gnm.ro e-mail: cjalba@gnm.ro

Înregistrare la unitate 5470/24.10.2023

Nr. R.U.C: 67/ 24.10.2023

SECȚIUNEA A: DATE DE IDENTIFICARE A INSPECTIEI

1. Data inspectiei:	24.10.2023 zi luna an	2. Durata inspectiei: 12	3. Tipul inspectiei: P-T
4. Tipul obiectivului inspectat: D	5. Cod CAEN: 8411		
6. Înregistrare în Registrul național al obiectivelor controlate /cod unic de înregistrare: 4562508			

SECȚIUNEA B: DATE DESPRE UNITATEA INSPECTATA

Numele și adresa unității : UAT Comuna Cricau, localitatea Cricau, str. Axente Sever, nr. 58, jud. Alba

Profilul unității: Administrație publică locală

Numele reprezentantului oficial al unității (inclusiv funcția, telefon, fax): Todericiu Aurel Florin - Primar  
Ora și data intrării în unitate: 8,30 - 24.10.2023

Contactat:  Da || Nu Tel/Fax tel. 0769253439  
cricauprimaria@yahoo.com  
Ora și data ieșirii din unitate: 15,30 - 24.10.2023

Numele responsabilului cu protecția mediului (inclusiv funcția, telefon, fax): Clamba Victor Daian - viceprimar  
Alte date despre obiectiv:

Contactat:  Da || Nu Tel 0745621545

Numele și funcția persoanei contactate\*): primariacomuncifarau@yahoo.com

SECȚIUNEA C: ASPECTE/ACTIVITĂȚI/ZONE CONTROLATE PE PARCURSUL INSPECTIEI

<input type="checkbox"/> Autorizație/acord /aviz de mediu	<input type="checkbox"/> Măsurări debite	<input type="checkbox"/> Prelevare probe	<input type="checkbox"/> Sistem management de mediu
<input checked="" type="checkbox"/> Înregistrări/rapoarte	<input checked="" type="checkbox"/> Management deșuri locală a apelor	<input type="checkbox"/> Zgomot și vibrații	<input type="checkbox"/> Programe de conservare a resurselor
<input type="checkbox"/> Imisii/emisii	<input type="checkbox"/> Stații de epurare	<input type="checkbox"/> Program conformare/ Plan de acțiuni	<input type="checkbox"/> Arii și zone protejate/monumente ale naturii/amenajamente silvice
<input checked="" type="checkbox"/> Analiza amplasamentului	<input type="checkbox"/> Animale în captivitate	<input type="checkbox"/> Spații verzi/perdele protecție, aliniamente	
<input type="checkbox"/> Valorificarea resurselor naturale	<input checked="" type="checkbox"/> Spații depozitare deșuri	<input type="checkbox"/> Plan management	
<input type="checkbox"/> Efluent/Emisar	<input checked="" type="checkbox"/> Prevenire poluare	<input type="checkbox"/> Recoltare masă lemnoasă	<input checked="" type="checkbox"/> Analiza realizării măsurilor corective
<input type="checkbox"/> Ape subterane	<input type="checkbox"/> Operare/mentenanță	<input type="checkbox"/> Reconstrucție ecologică	<input type="checkbox"/> Laboratoare analiză
<input type="checkbox"/> Rețea canalizare	<input type="checkbox"/> Măsurile de conservare a habitatelor	<input type="checkbox"/> Zone degradate	<input checked="" type="checkbox"/> Responsabilități/ autorități de mediu
<input type="checkbox"/> Alimentări cu apă	<input type="checkbox"/> Investiții noi de mediu	<input type="checkbox"/> Construcții	<input type="checkbox"/> Transporturi
<input type="checkbox"/> Programe de intervenție în caz de poluări accidentale și dezastre	<input type="checkbox"/> Recoltare, capturare, achiziție, comercializare floră/faună	<input type="checkbox"/> Management substanțe periculoase	<input type="checkbox"/> Autorizație, acord, aviz de gospodărire a apelor
<input type="checkbox"/> Procese tehnologice, operații	<input type="checkbox"/> Analize în situ	<input type="checkbox"/> Depozitări de materii prime, produse, intermediari	<input type="checkbox"/> Program de automonitorizare
	<input type="checkbox"/> Instalații depoluare gaze	<input type="checkbox"/> Conformare REACH	<input type="checkbox"/> Altele (se menționează activitățile) .....
		<input type="checkbox"/> CITES	

TJB

6





Oficiul de Cadastru și Publicitate Imobiliară ALBA  
Biroul de Cadastru și Publicitate Imobiliară Alba Iulia

Nr. cerere	70671
Ziua	06
Luna	11
Anul	2023

Cod verificare  
100140310721

## EXTRAS DE CARTE FUNCİARĂ PENTRU INFORMARE

Carte Funciară Nr. 72047 Cricău

### A. Partea I. Descrierea Imobilului

TEREN Extravilan

Adresa: Jud. Alba

Nr. Crt	Nr. cadastral Nr. topografic	Suprafața* (mp)	Observații / Referințe
A1	72047	2.460	Teren neîmprejmuit;

### B. Partea II. Proprietari și acte

Inscrieri privitoare la dreptul de proprietate și alte drepturi reale	Referințe
<b>12563 / 12/03/2019</b>	
Act Administrativ nr. 34, din 26/07/2018 emis de Consiliul Local al Comunei Cricău; Act Normativ nr. 974, din 25/09/2002 emis de Guvernul României;	
B1 1/1	A1
1) COMUNA CRICĂU-DOMENIUL PUBLIC	

### C. Partea III. SARCINI.

Inscrieri privind dezmembrămintele dreptului de proprietate, drepturi reale de garanție și sarcini	Referințe
NU SUNT	

## Anexa Nr. 1 La Partea I

## Teren

Nr cadastral	Suprafața (mp)*	Observații / Referințe
72047	2.460	

\* Suprafața este determinată în planul de proiecție Stereo 70.

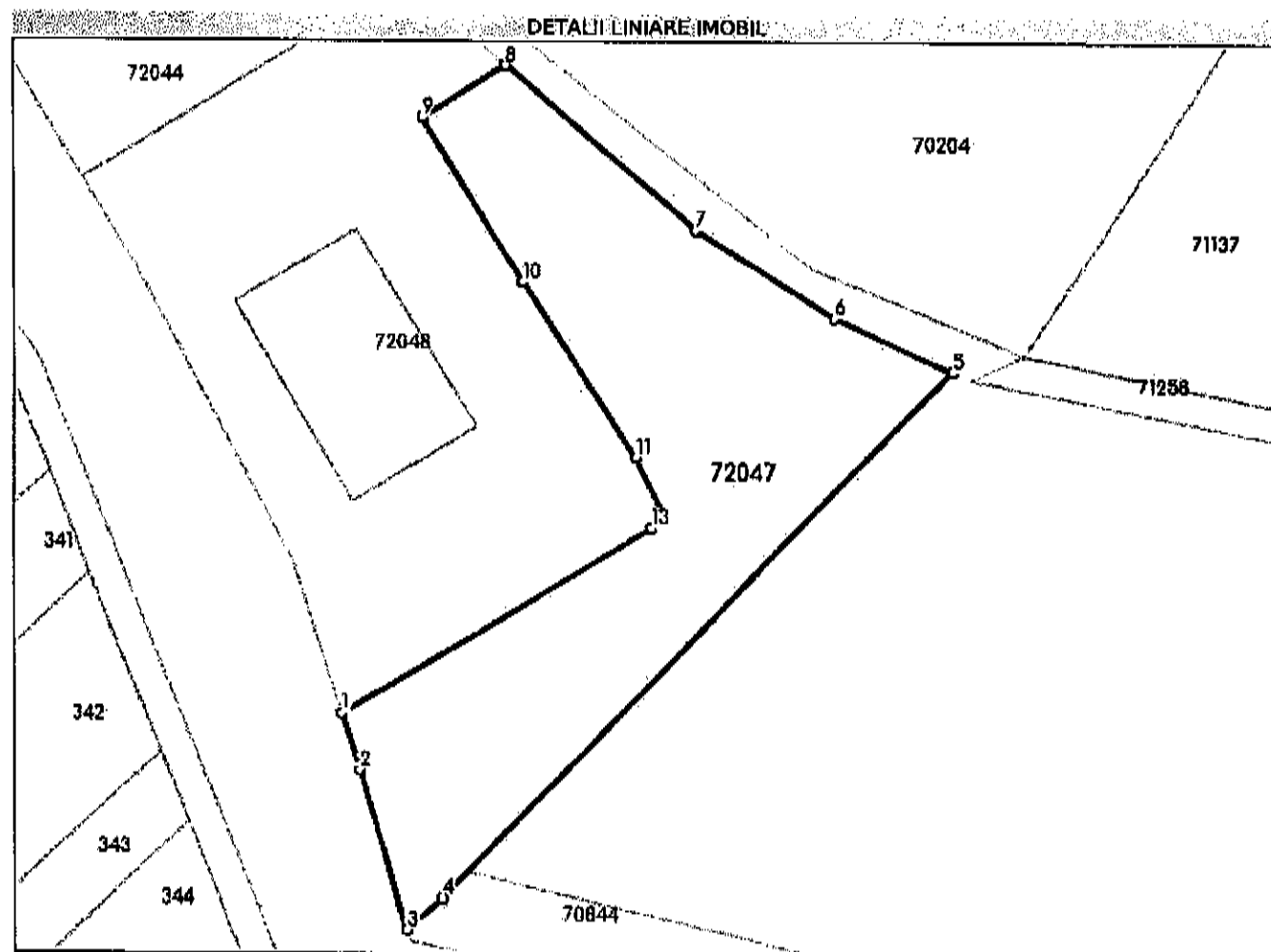

## Date referitoare la teren

Nr Crt	Categorie folosință	Intra vilan	Suprafața (mp)	Taria	Parcelă	Nr. topo	Observații / Referințe
1	curți construcții	NU	2.460	-	712/1/3	-	

## Lungime Segmente

1) Valorile lungimilor segmentelor sunt obținute din proiecție în plan.

Punct început	Punct sfârșit	Lungime segment (m)
1	2	7.148
2	3	19.887
3	4	5.686
4	5	87.923
5	6	15.408
6	7	19.73

Punct Început	Punct sfârșit	Lungime segment (m)
7	8	29.779
8	9	11.627
9	10	22.867
10	11	25.02
11	12	8.079
12	13	2.183
13	1	43.131

\*\* Lungimile segmentelor sunt determinate în planul de proiecție Stereo 70 și sunt rotunjite la 1 milimetru.

\*\*\* Distanța dintre puncte este formată din segmente cumulate ce sunt mai mici decât valoarea 1 milimetru.

Extrasul de carte funciară generat prin sistemul informatic integrat al ANCPİ conține informațiile din cartea funciară active la data generării. Acesta este valabil în condițiile prevăzute de art. 7 din Legea nr. 455/2001, coroborat cu art. 3 din O.U.G. nr. 41/2016, exclusiv în mediul electronic, pentru activități și procese administrative prevăzute de legislația în vigoare. Valabilitatea poate fi extinsă și în forma fizică a documentului, fără semnătură olografă, cu acceptul expres sau procedural al instituției publice ori entității care a solicitat prezentarea acestui extras.

Verificarea corectitudinii și realității informațiilor conținute de document se poate face la adresa [www.ancpi.ro/verificare](http://www.ancpi.ro/verificare), folosind codul de verificare online disponibil în anet. Codul de verificare este valabil 30 de zile calendaristice de la momentul generării documentului.

Data și ora generării,

06/11/2023, 13:35



MINISTERUL MEDIULUI, APELOR SI PADURILOR

GARDA NAȚIONALĂ DE MEDIU  
COMISARIATUL JUDEȚEAN ALBA

RAPORT DE INSPECTIE

Nr. .... /24.10.2023

Exemplar: 1

Pagina: 8

Str. Lălelelor nr. 7B, Alba Iulia  
Cod fiscal: 15378153

Tel: +40 258816834, Fax: +40 258830002  
www.gnm.ro e-mail: cjalba@gnm.ro

(1) Autoritățile administrației publice locale ale unităților administrativ-teritoriale sau, după caz, subdiviziunile administrativ-teritoriale ale municipiilor, respectiv asociațiile de dezvoltare intercomunitară ale acestora cu respectarea art. 16 alin. (1), (2) și (4) trebuie ca până la 31 decembrie 2023 să organizeze colectarea separată și reciclarea la sursă a biodeșeurilor sau colectarea separată a acestora fără a le amesteca cu alte tipuri de deșeuri. *La data curenta nu este asigurata colectarea separata a biodeșeurilor de pe domeniul public la nivel de UAT. Populatia isi gestioneaza singura aceste deseuri.*

**Obligații ale autorităților administrației publice locale la nivel de municipii, orase și comune conform art. 60 din OUG 92/2021:**

b) urmăresc și asigură îndeplinirea prevederilor din PJGD și din programele de prevenire a generării de deșeuri – *exista interes din partea administratiei publice locale in acest sens;*

f) desemnează o persoană din rândul angajaților proprii pentru urmărirea și îndeplinirii obligațiilor legale privind gestionarea deșeurilor prevăzute de legislația în vigoare – *persoana desemnata este d-l Clamba Victor Daian - viceprimar;*

g) asigură și răspund pentru colectarea separată, transportul, neutralizarea, valorificarea și eliminarea finală a deșeurilor, inclusiv a deșeurilor menajere periculoase, potrivit prevederilor legale în vigoare - *In contractul de delegare nr. 61/18.04.2019, cu modificarile ulterioare, sunt prevazute aceste tarife si se organizeaza aceste colectari. Exista si contractul UAT Cricau cu SC Rer Vest SA nr. 5101/19.11.2021 pentru astfel de deseuri.*

g<sup>1</sup>) asigură și răspund pentru colectarea separată, transportul, neutralizarea și eliminarea finală a deșeurilor periculoase, provenite din gospodării, pe cheltuiala autorităților administrației publice locale ale unităților administrativ teritoriale sau, după caz, de asociațiile de dezvoltare intercomunitară ale acestora, cu posibilitatea recuperării contravalorii costurilor conform prevederilor art. 22; – *In contractul de delegare nr. 61/18.04.2019, cu modificarile ulterioare, sunt prevazute aceste tarife si se organizeaza aceste colectari. Exista si contractul UAT cu SC Rer Vest SA nr. 5101/19.11.2021 pentru astfel de deseuri.*

h) asigură spațiile necesare pentru colectarea separată a deșeurilor, ținând cont de reglementările urbanistice și de cele emise de Ministerul Sănătății, dotarea acestora cu containere specifice fiecărui tip de deșeu și dezvoltă în mod corespunzător centrele înființate potrivit prevederilor art. 10 alin. (2) din Ordonanța de urgență a Guvernului nr. 5/2015, cu modificările și completările ulterioare, pentru a oferi populației posibilitatea de a se debarasa, fără plată, de deșeuri de hârtie și carton, sticlă, metal, materiale plastice, lemn, textile, ambalaje, deșeuri de echipamente electrice și electronice, deșeuri de baterii și acumulatori, ulei vegetal uzat și deșeuri voluminoase, inclusiv saltele și mobilă; – *In contractul de delegare nr. 61/18.04.2019 este prevazuta colectarea inclusiv a deseurilor voluminoase, DEEE, acumulatori, etc. Pentru deseuri voluminoase si deseuri periculoase exista campanii trimestriale in care sunt colectate si aceste tipuri de deseuri*

i) asigură spații necesare pentru colectarea separată a deșeurilor periculoase provenite de la populație – *In contractul de delegare nr. 61/18.04.2019 este prevazute colectarea inclusiv a deseurilor periculoase. Nu exista un spatiu organizat pentru preluarea acestora.*

j) asigură informarea locuitorilor prin mijloace adecvate și prin postare pe site-ul propriu asupra sistemului de gestionare a deșeurilor din cadrul localităților, inclusiv cu privire la centrele prevăzute la lit. h);

MINISTERUL MEDIULUI, APELOR SI PADURILOR

GARDA NAȚIONALĂ DE MEDIU  
COMISARIATUL JUDEȚEAN ALBA

RAPORT DE INSPECTIE

Nr. .... /24.10.2023

Exemplar: 1

Pagina: 9

Str. Lalelelor nr. 7B, Alba Iulia  
Cod fiscal: 15378153

Tel: +40 258816834, Fax: +40 258830002  
[www.gnm.ro](http://www.gnm.ro) e-mail: [cjalba@gnm.ro](mailto:cjalba@gnm.ro)

k) asigură informarea locuitorilor prin mijloace adecvate și prin postare pe site-ul propriu cu privire la:

(i) modalitatea de selectare a deșeurilor în gospodării și de aruncare a deșeurilor în spațiile prevăzute la lit. h);

(ii) calendarul de ridicare al deșeurilor, pe tipuri și categorii;

(iii) modalitatea de gestionare a deșeurilor periculoase generate în gospodării;

(iv) rezultatele colectării selective a deșeurilor, pe categorii, și a valorificării acestora;

*Exista materiale afisate, informari pe site-ul Primariei si prin rețelele de socializare, campaniile de colectare DEEE fiind mediatizate si prin portavoce.*

l) acționează pentru refacerea prejudiciului adus mediului în urma gestionării defectuoase a deșeurilor și asigură prin măsuri adecvate protecția mediului - *exista campanii de salubritate a localitatilor (primavara) si ori de cate ori se constata astfel de locatii;*

m) asigură și răspund pentru monitorizarea activităților legate de gestionarea deșeurilor rezultate din activitatea medicală, potrivit legii- *sunt incheiate contracte la nivelul cabinetelor medicale;*

(2) Autoritățile administrației publice locale ale unităților administrativ-teritoriale și ale municipiului București aprobă, prin hotărâri ale consiliului local/județean/general, măsurile necesare pentru interzicerea abandonării, aruncării necontrolate a deșeurilor sau gestionării neconforme cu ierarhia deșeurilor- *Sanctiunile sunt cuprinse în HCL 55/2021 care stabilesc obligatiile si responsabilitatile privind salubritatea comunei.*

(3) Pentru deșeurile generate în gospodăriile populației, autoritățile administrației publice locale ale unităților administrativ-teritoriale și ale municipiului București și, după caz, asociațiile de dezvoltare intercomunitară încheie contracte, parteneriate sau alte forme de colaborare, în conformitate cu aria declarată, cu toate organizațiile autorizate care implementează obligațiile privind răspunderea extinsă a producătorului în vederea îndeplinirii obiectivelor stabilite prin actele normative care transpun directivele individuale - *Asociatia de dezvoltare Intercomunitara Salubris Alba in calitate de Autoritate contractanta are obligatia sa incheie astfel de contracte.*

(4) Unitățile administrativ-teritoriale sau subdiviziunile administrativ-teritoriale ale municipiilor sau asociațiile de dezvoltare intercomunitare solicită organizațiilor care implementează obligațiile privind răspunderea extinsă a producătorului acoperirea costurilor de gestionare pentru deșeurile municipale care fac obiectul răspunderii extinse a producătorului, stabilite în baza actului normativ care reglementează fluxul specific al respectivelor deșeuri, și stabilesc modalitatea prin care se plătesc serviciile aferente acelor deșeuri, prestate de operatorii de salubritate - *Asociatia de dezvoltare Intercomunitara Salubris Alba in calitate de Autoritate contractanta are obligatia sa incheie astfel de contracte.*

(6) Asociațiile de dezvoltare intercomunitară sau unitățile administrativ-teritoriale sau subdiviziunile administrativ-teritoriale ale municipiilor utilizează sumele încasate pentru acoperirea costurilor de gestionare pentru deșeurile municipale care fac obiectul răspunderii extinse a producătorului exclusiv pentru scopurile cărora le sunt destinate - *Asociatia de dezvoltare Intercomunitara Salubris Alba in calitate de Autoritate contractanta are obligatia sa incheie astfel de contracte.*

- **Verificare indicatori minimi de performanta stabiliti prin Anexa nr. 5** –indicatorii minimi de performanta care trebuie inclusi in contractele de delegarea gestiunii serviciului de salubritate, *La cap. V din Regulamentul serviciului de salubritate a localităților din Județul Alba sunt prevazuti indicatori de performanta si evaluare. Acestia sunt evaluate si penalizate de Asociatia de dezvoltare Intercomunitara Salubris Alba.*